

# Journal Pre-proof

[[Translated article]]Tiempo de cicatrización por segunda intención de las heridas quirúrgicas oncológicas con el uso de un apósito biosintético de colágeno porcino tipo I. Estudio observacional retrospectivo de 306 pacientes

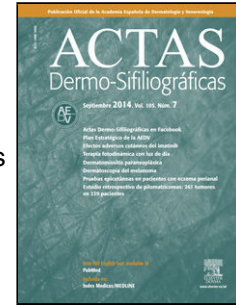

A. Gavillero Martín M. Juliá Roca I. Serra-Guillén A.  
Rodríguez-Hernández E. Manrique-Silva A.E. López-Sundh E.  
Nagore Enguñdanos

PII: S0001-7310(25)00104-8

DOI: <https://doi.org/doi:10.1016/j.ad.2025.02.022>

Reference: AD 4274

To appear in: *Actas dermosifiliograficas*

Received Date: 1 August 2024

Accepted Date: 30 September 2024

Please cite this article as: Gavillero Martín A, Juliá Roca M, Serra-Guillén I, Rodríguez-Hernández A, Manrique-Silva E, López-Sundh AE, Nagore Enguñdanos E, [[Translated article]]Tiempo de cicatrización por segunda intención de las heridas quirúrgicas oncológicas con el uso de un apósito biosintético de colágeno porcino tipo I. Estudio observacional retrospectivo de 306 pacientes, *Actas dermosifiliograficas* (2025), doi: <https://doi.org/10.1016/j.ad.2025.02.022>

This is a PDF file of an article that has undergone enhancements after acceptance, such as the addition of a cover page and metadata, and formatting for readability, but it is not yet the definitive version of record. This version will undergo additional copyediting, typesetting and review before it is published in its final form, but we are providing this version to give early visibility of the article. Please note that, during the production process, errors may be discovered which could affect the content, and all legal disclaimers that apply to the journal pertain.

© 2025 AEDV. Publicado por Elsevier España, S.L.U.

Refers to AD\_4226

Original Article

## Secondary Intention Healing Time of Postoperative Surgical Cancer Skin Wounds With a Biosynthetic Porcine Type I Collagen Dressing: A 306-Patient Retrospective, Observational Study

[[Translated article]]Tiempo de cicatrización por segunda intención de las heridas quirúrgicas oncológicas con el uso de un apósito biosintético de colágeno porcino tipo I. Estudio observacional retrospectivo de 306 pacientes

A. Gavillero Martín<sup>a</sup> M.Juliá Roca<sup>b</sup>, I. Serra-Guillén<sup>c</sup> A.Rodríguez-Hernández<sup>d</sup>, E. Manrique-Silva<sup>d</sup>,  
A.E. López-Sundh<sup>e</sup>, and E.Nagore Enguídanos<sup>a,d</sup>

<sup>a</sup> School of Medicine, Universidad Católica de Valencia San Vicente Mártir, Valencia, Spain.

<sup>b</sup> Escuela de Doctorado, Universidad Católica de Valencia San Vicente Martir. Valencia, Spain.

<sup>c</sup> Department of Nursing, Facultad de Ciencias de la Salud, Universidad CEU Cardenal Herrera, Alfara del Patriarca; Valencia, Spain.

<sup>d</sup> Department of Dermatology, Instituto Valenciano de Oncología, Valencia, Spain.

<sup>e</sup> Department of Dermatology, HCB Denia,; Denia; Alicante.

Corresponding author: Eduardo Nagore

E-mail addresses: enagore@fivo.org; eduardo.nagore@ucv.es

1

## Graphical abstract

fx1

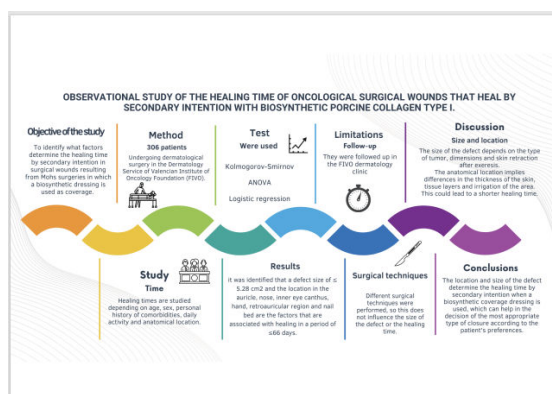

Abstract:

Background: Biosynthetic porcine type I collagen dressing is useful to close ulcers and secondary intention healing of surgical cancer wounds.

Objective: To identify factors associated with the healing time of such wounds.

Methods: We conducted a retrospective observational study of patients on oncological dermatological surgery in a cancer center. Healing time was studied based on age, sex, personal history of comorbidities, usual medication, anatomical location, type of surgery performed and size of the defect. Statistical analysis was performed using the ANOVA test and logistic regression.

<sup>1</sup> These authors have contributed equally to this study.

Results: A total of 306 patients were included with a median age of 73 years (62.4%, men). The statistically significantly characteristics associated with a healing time  $\leq 66$  days were location—auricle, nose, inner canthus, hand, retroauricular region and nail bed—use of the Mohs technique and defect sizes  $\leq 5.28$  cm<sup>2</sup>.

Limitations: This is a retrospective study from a single center.

Conclusion: The use of biosynthetic porcine type I collagen dressings for the definitive closure of dermatological surgical cancer wounds seems particularly suitable for small defects of the inner canthus of the eye, hand, auricle, nose, forehead, retroauricular region, and nail bed.

Resumen:

Antecedentes: El parche biosintético de colágeno porcino tipo I se está utilizando como en el cierre de úlceras y heridas quirúrgicas oncológicas que curan por segunda intención.

Objetivo: Conocer los factores que se asocian al tiempo de cicatrización de este tipo de heridas.

Método: Se diseñó un estudio observacional retrospectivo de los pacientes sometidos a cirugía dermatológica oncológica en el Servicio de Dermatología de la Fundación Instituto Valenciano de Oncología (FIVO). Se estudió el tiempo de cicatrización en función de la edad, el sexo, los antecedentes personales de comorbilidades, la medicación habitual, la localización anatómica, el tipo de cirugía realizado y el tamaño final del defecto, con la prueba ANOVA y modelos de regresión logística.

Resultados: Se incluyeron 306 pacientes, con una mediana de edad de 73 años y un 62,4% de hombres. Las lesiones localizadas en el pabellón auricular, la nariz, el canto interno del ojo, la mano,

el área retroauricular y subungueal, así como la cirugía de Mohs y un tamaño del defecto quirúrgico defecto menor o igual a 5,28 cm<sup>2</sup> se asociaron a un tiempo de cicatrización menor o igual a 66 días.

Limitaciones: El diseño del estudio fue retrospectivo y de una única institución.

Conclusión: El uso del apósito biosintético de colágeno porcino tipo I para el tratamiento definitivo del cierre de las heridas quirúrgicas dermatológicas oncológicas parece especialmente adecuado para defectos pequeños y localizados en el canto interno del ojo, la mano, el pabellón auricular, la nariz, la frente, el área retroauricular o subungueal.

KEYWORDS: surgical wound, secondary intention healing, healing time, collagen dressing, collagen type I.

PALABRAS CLAVE: herida quirúrgica, cicatrización por segunda intención, tiempo de cicatrización, apósito de colágeno, colágeno tipo 1.

### **Introducción**

La cicatrización por segunda intención se utiliza en el cierre de los defectos cutáneos tras la cirugía oncológica. Esta técnica ofrece algunas ventajas clínicas, sobre todo en aquellas zonas donde existe un alto riesgo de recidiva, y donde el cierre por segunda intención puede ser preferible al cierre con un colgajo o injerto, ya que facilita el seguimiento y la detección precoz de la recidiva tumoral.<sup>1</sup> De hecho, el realizar un colgajo en algunas ocasiones podría enmascarar una recidiva tumoral. Además, aunque los injertos proporcionan una resolución más rápida del defecto y permiten una mejor evaluación de la zona quirúrgica para la detección de recidivas, requieren dejar una cicatriz adicional en la zona donante y además se necesitará un mayor tiempo quirúrgico en comparación con la colocación de un apósito biosintético.<sup>2,3</sup>

El cierre por segunda intención requiere un tiempo prolongado de cicatrización, lo que puede causar molestias al paciente y un resultado estético deficiente.<sup>4,5</sup> Además, las situaciones que afectan el flujo sanguíneo, como es el caso de la edad avanzada o la diabetes, también pueden ralentizar la cicatrización. Por ejemplo, la diabetes afecta a la función normal de los fibroblastos y las células epidérmicas, perjudicando la angiogénesis y la neovascularización e influyendo en la respuesta inmunitaria, lo que puede a su vez dificultar el proceso de cicatrización.<sup>6</sup> En otras patologías crónicas donde se requiere el tratamiento

con anticoagulantes orales, como es el caso de la cardiopatía coronaria y la enfermedad vascular periférica, también se observará un retraso de la cicatrización.<sup>7</sup>

El apósito de colágeno porcino de tipo I se utilizó por primera vez en 1979 para tratar quemaduras y las zonas donantes. Esta membrana biosintética semipermeable está diseñada para sustituir temporalmente las funciones de la epidermis hasta que las heridas se reepitelicen.<sup>8</sup> Consta de 2 capas: una malla de nailon no biodegradable -cuyo revestimiento exterior impide la pérdida de agua y la colonización bacteriana- y una segunda capa de silicona unida a la malla de nailon mediante colágeno porcino de tipo I. Este apósito favorece la formación de tejido de granulación y a la cicatrización. Este apósito favorecerá además la formación de tejido de granulación en el lecho de la herida quirúrgica. Su flexibilidad le permite adaptarse a cualquier parte de la superficie corporal, incluso en zonas difíciles, incluidas zonas irregulares como la cara. Así mismo puede fijarse a la superficie de la piel con grapas, sutura o adhesivos.<sup>9-13</sup> También tiene la ventaja de ser transparente, lo que permite una inspección más fácil del lecho de la herida y la detección precoz de complicaciones.

Recientemente su uso se ha extendido a la cobertura de defectos tras la cirugía dermatológica oncológica, principalmente, como cobertura temporal para favorecer la granulación del lecho y asegurar una mejor nutrición del injerto, el cual será colocado en un segundo acto quirúrgico, así mismo se utilizará para acelerar el cierre definitivo del defecto quirúrgico mediante una cicatrización por segunda intención.

Los beneficios que aporta al tratamiento de las quemaduras están ampliamente demostrados. Entre otros, reduce el tiempo de cicatrización, la duración de la estancia, el dolor y la necesidad de analgésicos.<sup>14-16</sup> Sin embargo, estos efectos no han sido bien estudiados en el contexto de las heridas secundarias a la cirugía oncológica cutánea.

El objetivo de nuestro estudio fue determinar el tiempo medio de cicatrización de las heridas quirúrgicas oncológicas y dermatológicas cerradas mediante una cicatrización por segunda intención utilizando un apósito biosintético de colágeno porcino de tipo I e identificar los factores asociados a un tiempo de cicatrización más corto.

## **Pacientes y métodos**

Se realizó un estudio observacional retrospectivo, incluyendo pacientes sometidos a cirugía dermatológica oncológica en el servicio de dermatología del Instituto Valenciano de Oncología (IVO) (Valencia, España) desde mayo del 2008 hasta octubre del 2018. Los pacientes fueron elegibles siempre que se hubiesen sometido a un cierre quirúrgico de heridas por segunda intención utilizando un apósito biosintético de colágeno porcino tipo I. En el Apéndice B Sdatos complementarios se ha incluido un vídeo que ilustra el procedimiento rutinario utilizado para la aplicación del apósito. La selección del método de cierre se dejó a discreción del cirujano en función del riesgo de recidiva tumoral y del estado general del paciente. No obstante, la decisión final se tomó junto con el paciente, con quien se discutieron previamente las posibles opciones de cierre.

El manejo del apósito por la unidad de cuidado de heridas consiste en evaluar el estado de estas. Dado las medidas de asepsia adoptadas durante la colocación del apósito biosintético Biobrane®, normalmente se tratará de heridas limpias sin signos de infección. Se procederá a lavar las heridas con suero fisiológico, luego se recortarán los bordes sobrantes del Biobrane® (para favorecer la reepitelización desde los bordes de la herida) como se muestra en la Fig. 1 Fig. 1, y finalmente se aplicará un apósito secundario, que puede variar en función de la cantidad del exudado de la herida, el estado de la piel perilesional, la frecuencia de los cambios de apósito, las preferencias del paciente y la relación coste-eficacia. Posteriormente se tomarán

imágenes y se medirá el tamaño del defecto. En la Fig. 2 se ilustra la progresión de la herida del cuero cabelludo desde el postoperatorio inmediato hasta la cicatrización completa.

Los datos de los pacientes se obtuvieron del registro de la unidad de cuidados de heridas del servicio de dermatología del IVO. Todos los casos fueron recogidos prospectivamente, incluyendo la realización de una iconografía pre y postoperatoria. Los pacientes en los que no se completó el seguimiento postoperatorio en la unidad de cuidados de heridas fueron excluidos del estudio. Todos los pacientes firmaron el consentimiento informado correspondiente, y el estudio fue aprobado por el Comité Ético de Investigación del IVO (registro nº 002-19).

La variable dependiente del estudio fue el tiempo de cicatrización, definido como el número de días transcurridos entre la intervención quirúrgica y el cierre completo de la herida. Este tiempo se evaluó como variable continua y se crearon 2 categorías basadas en la mediana del tiempo de curación de la población del estudio:  $\leq 66$  > 66 días. Según la opinión del equipo de investigación, este punto de corte de casi 2 meses se consideró aceptable para identificar los casos en los que el tiempo de cicatrización por segunda intención era razonable.

Se recogieron las siguientes variables: la edad categorizada en cuartiles ( $\leq 62$  años, 63-73 años, 74-80 años y  $> 80$  años), el sexo, la presencia o ausencia de enfermedades crónicas - hipertensión arterial (HTA) y/o diabetes -, el uso o no de fármacos anticoagulantes y la localización anatómica del defecto quirúrgico. Se incluyeron un total de 21 localizaciones diferentes y, a continuación, se clasificaron en 2 grupos en función de los resultados de un análisis de correspondencia (Apéndice BSdatos suplementarios A). El grupo nº 1 incluía el pie, la sien, el cuero cabelludo, la mejilla, la pierna, la frente y la región preauricular. El grupo nº 2 incluía el pabellón auricular, la nariz, el canto interno del ojo, la mano, la región retroauricular y el lecho ungueal. Fig. 3 Fig. 3 Fig. 3 y Fig. 4 Fig. 4 ilustran ejemplos de heridas en 2 localizaciones diferentes - nariz y cuero cabelludo - con las correspondientes imágenes pre y postoperatorias. También se registró el tipo de cirugía según 2 modalidades - cirugía convencional/cirugía de Mohs en diferido y cirugía de Mohs convencional - y el tamaño del defecto quirúrgico. Para el análisis de esta última variable, se asumió que los defectos tenían forma elíptica, y el área se calculó midiendo el diámetro mayor y menor del defecto. Así, se definieron 2 categorías en función de si el área del defecto quirúrgico era  $\leq 5,28$   $\text{cm}^2$  o  $> 5,28$   $\text{cm}^2$ . Se calculó un punto de corte de  $5,28$   $\text{cm}^2$  mediante el método de árbol de clasificación y regresión (Apéndice BSdatos suplementarios B). Este punto de corte permitió discriminar entre un tiempo de cicatrización  $\leq 66$  y  $> 66$  días.

La normalidad de la distribución de la variable continua "tiempo de curación" se evaluó mediante la prueba de Shapiro-Wilks. Se utilizó la prueba ANOVA para comparar las medias entre grupos. Las asociaciones entre el tiempo de curación y las características estudiadas se determinaron mediante modelos de regresión logística univariantes y multivariantes. Se calcularon la odds ratio (OR), los intervalos de confianza (IC) del 95% y los valores p asociados. Se consideró significación estadística para valores  $p < 0,05$ . Para realizar las pruebas estadísticas se utilizó IBM SPSS versión 23 (IBM SPSS, Inc.; Chicago, EE.UU.).

## Resultados

De un total de 495 pacientes, 306 cumplieron los criterios de selección (Apéndice BSdatos complementarios, Fig. A). En la Tabla 1 se ilustra el número de pacientes y su porcentaje en función de los valores de cada variable estudiada. En conclusión, la mediana de la edad fue de 73 años (IQR, 62-80 años; 62,4%, hombres). Respecto a las comorbilidades, el 37,1% presentaba hipertensión, el 17,6% diabetes y el 12,2% tomaba anticoagulantes. En cuanto a la localización, el 40,9% tenía el defecto en el grupo nº 1 (el cuero cabelludo, la sien, la frente, la mejilla, el pie, la pierna o la región preauricular) y el 59,1% en el grupo nº 2 (el canto



interno del ojo, la mano, el pabellón auricular, la nariz, la frente, la región retroauricular y el lecho ungueal). La cirugía de Mohs convencional se realizó en el 41,5% de los pacientes, mientras que la cirugía convencional o la cirugía de Mohs en diferido se realizó en el 58,5% de los pacientes. En el 28,4% de los casos el tamaño del defecto fue  $\leq 5,28 \text{ cm}^2$ , y en el 62,7%  $> 5,28 \text{ cm}^2$ .

Las características epidemiológicas y clínicas asociadas con el tiempo de curación y la comparación de medias mediante la prueba ANOVA se muestran en la Tabla 1. Las variables asociadas a un tiempo de cicatrización  $\leq 66$  días fueron: el tamaño del defecto  $\leq 5,28 \text{ cm}^2$ , la cirugía de Mohs convencional y la localización en el grupo nº 2. No se hallaron diferencias en el tiempo de cicatrización en función de la edad, el sexo o la presencia de comorbilidades, como la hipertensión, la diabetes y el tratamiento con anticoagulantes orales (tabla 1).

Aunque no era un objetivo de este estudio, se registró el número de complicaciones asociadas al uso de los apósitos biosintéticos de colágeno porcino de tipo I. Se observaron 15 casos de hipergranulación (4,9%), 175 casos de integración del apósito en el tejido (57,2%), 13 desprendimientos (4,2%), 1 seroma (0,3%) y 6 infecciones (2%), en las que se aislaron *Clostridium*, *Bacteroides* e *Pseudomonas*. Además, 2 casos requirieron ser reevaluados por el servicio de cirugía plástica (0,7%). En uno de estos pacientes el defecto se localizaba en la nariz y requirió ser intervenido por cirugía plástica para una remodelación con injerto de cartílago debido a la retracción del colgajo nasolabial, que elevaba los bordes de las alas nasales. El otro paciente tenía el defecto localizado en la mejilla y necesitó una nueva cirugía por presentar una complicación funcional (ectropión del párpado inferior).

Tras el análisis multivariante, tanto el tamaño del defecto  $\leq 5,28 \text{ cm}^2$ , como la localización del defecto en el grupo nº 2 siguieron estando asociados a un menor tiempo de cicatrización (Tabla 2 Tabla 2).

## Discusión

La extirpación de algunos tumores cutáneos deja defectos cuya reconstrucción puede suponer un reto quirúrgico debido a su tamaño, localización y riesgo de recidiva, lo que hace cuestionable su reconstrucción con un colgajo. En este estudio hemos demostrado que el uso de un apósito biosintético de colágeno porcino tipo I ayuda a conseguir un tiempo de cicatrización relativamente rápido, sobre todo en defectos pequeños localizados en determinadas regiones anatómicas.

El tamaño final del defecto en la cirugía dermat-oncológica depende del tipo de tumor, de sus dimensiones y de la retracción de la piel tras la extirpación del tumor. Encontramos, al igual que otros estudios y como era de esperar, que un defecto quirúrgico pequeño -considerado como tal si su área era  $\leq 5,28 \text{ cm}^2$ - se asociaba a un tiempo de cicatrización más rápido.<sup>4</sup> En estos casos, el uso de un apósito biosintético de colágeno porcino tipo I permitió un tiempo de cicatrización  $\leq 66$  días en el 41,6% de los casos.

La localización anatómica da lugar a diferencias en la vascularización, el grosor y las capas de tejido (la piel, el tejido celular subcutáneo, la aponeurosis, el pericondrio, el cartílago, el periostio o el hueso).<sup>17</sup> Estas diferencias parecen ser cruciales para una cicatrización adecuada en  $< 66$  días, especialmente cuando los defectos se incluyeron dentro del grupo nº 2, ya que carecen de una capa gruesa de tejido celular subcutáneo. En estas localizaciones, el tejido de granulación aparece rápidamente con la ayuda del apósito biosintético de colágeno porcino de tipo I. Además, la piel de estas zonas no experimenta una retracción significativa tras la extirpación del tumor, por lo que el defecto final depende principalmente del tipo y el tamaño del tumor. Además, como estas localizaciones anatómicas son evidentes, los tumores suelen diagnosticarse antes y son de menor tamaño. En particular, la piel de la frente puede tener una capa ligeramente más gruesa de tejido celular subcutáneo y puede estar sujeta a cierta retracción. Sin embargo, otras características inherentes a este lugar, como el patrón de vascularización diferenciado, la visibilidad de

la zona o la posible exposición del periostio, también pueden ser importantes para conferir una cicatrización más rápida.<sup>17</sup> Por otro lado, el pabellón auricular, la nariz -en la parte inferior- y la región retroauricular tienen soporte cartilaginoso. La mayor presencia de colágeno pericondrial en estas localizaciones anatómicas puede dar lugar a una cicatrización más rápida y eficaz.

Otros autores han descrito la eficacia del apósito biosintético en el tratamiento de las heridas quirúrgicas asociadas a la exposición de estructuras importantes, destacando así el papel del apósito en la protección de estructuras vasculares y anastomosis antes del cierre definitivo. Sin embargo, no se ha descrito el tiempo de cicatrización necesario para el cierre.<sup>11</sup> Dos estudios anteriores mostraron que este apósito parecía ser eficaz en el tratamiento de defectos del cuero cabelludo > 5 cm<sup>2</sup> en los que también se realizó la resección del periostio. Sin embargo, se informó que este tipo de herida quirúrgica tardaba más en cicatrizar (entre 95 y 135 días-una media de 115 días)<sup>1,2</sup>.

En el presente estudio, las características clínicas de los pacientes, como la edad avanzada, el diagnóstico de hipertensión, de diabetes o el uso de anticoagulantes orales, no influyeron en el tiempo de cicatrización. El componente biológico del apósito podría promover la neovascularización y la formación de tejido de granulación fino en el lecho de las heridas incluso poco vascularizadas.<sup>8</sup> Este hallazgo relevante requiere más estudios, ya que sugiere que el apósito podría ser una buena alternativa para todos los pacientes, independientemente de sus comorbilidades.

Algunos estudios realizados en pacientes quemados tratados con apósitos biosintéticos han demostrado que el uso de estos apósitos dentro de las primeras 12 h tras sufrir la lesión reduce significativamente el tiempo de reepitelización.<sup>13-17</sup> En la cirugía oncológica cutánea, este apósito se aplica inmediatamente después de la cirugía, independientemente de la localización del defecto.

Además, el lecho limpio de la herida quirúrgica favorece una adherencia óptima, lo que podría explicar los buenos resultados obtenidos en nuestro estudio, que coinciden con los hallazgos realizados por otros autores.<sup>16</sup>

Por otro lado, se ha podido demostrar que el apósito biosintético de colágeno porcino de tipo I es seguro, ya que presenta una baja tasa de complicaciones. La integración del apósito fue la única complicación observada en un porcentaje relativamente elevado de pacientes. Sin embargo, esto podría deberse a que, en las heridas quirúrgicas dermatológicas tras la extirpación de tumores cutáneos, para lograr una cicatrización completa o un lecho de la herida óptimo para recibir el injerto, el apósito se dejó colocado más tiempo del recomendado por el fabricante.

El fabricante recomienda retirar el apósito a los 7-14 días. El precio de una sábana Biobrane® de 10 cm x 10 cm es de 70 euros. Dado que el apósito puede reutilizarse, el coste aproximado de la pieza utilizada para los cubrir defectos inferiores a 5,28 cm<sup>2</sup> es menor a 10 euros.

La principal limitación de este estudio es el diseño retrospectivo en pacientes de un único centro.

En conclusión, el apósito biosintético de colágeno porcino de tipo I es una herramienta sencilla, barata y eficaz en el tratamiento definitivo de tumores cutáneos, ya que se utilizará en el cierre quirúrgico de las heridas gracias a una cicatrización por segunda intención. Su uso parece especialmente útil en defectos pequeños o en algunas localizaciones, como en el canto interno del ojo, la mano, el pabellón auricular, la nariz, la frente, la región retroauricular o el lecho subungueal, donde el tiempo de cicatrización es de casi ≤2 meses.

## Fuentes de financiación

Esta investigación no ha recibido ayudas específicas de organismos del sector público, del sector comercial ni de entidades sin ánimo de lucro.

## Conflicto de intereses

Ninguno.

## Appendix A Datos suplementarios

Los datos suplementarios asociados a este artículo se encuentran en la versión en línea disponible en <https://doi.org/10.1016/j.ad.2024.09.027>.

## Apéndice B Datos suplementarios

Los siguientes son los datos suplementarios de este artículo:

Fig. suplementaria S1 Diagrama de flujo de la selección de la población estudiada. mmc1

mmc2

Vídeo suplementario 1 Metodología utilizada para aplicar el apósito de colágeno porcino de tipo I. mmc3

## Referencias

1. Echeverría-García B, Serra-Guillén C, Nagore E, Llombart B, Sanmartín O, Requena C, Botella-Estrada R, Alcañiz A, Vitiello M, Guillén C. The use of a biosynthetic skin substitute in slow Mohs micrographic surgery. *Dermatol Surg*. 2012 Apr;38(4):683-9. doi: 10.1111/j.1524-4725.2011.02277.x.
2. Martorell-Calatayud A, Sanz-Motilva V, Nagore E, Serra-Guillén C, Sanmartín O, Echeverría B, Guillén-Barona C. Biosynthetic porcine collagen dressings as an adjunct or definitive tool for the closure of scalp defects without periosteum. *Actas Dermosifiliogr*. 2012 Dec;103(10):887-96. doi: 10.1016/j.adengl.2012.04.016.
3. Saleh K, Schmidtchen A. Surgical site infections in dermatologic surgery: etiology,

pathogenesis, and current preventative measures. *Dermatologic Surg.* 2015;41(5):537-549.

doi:10.1097/DSS.0000000000000364.

4. Molina GE, Yu SH, Neel VA. Observations Regarding Infection Risk in Lower-Extremity Wound Healing by Second Intention. *Dermatol Surg.* 2020 Oct;46(10):1342-1344. doi: 10.1097/DSS.0000000000002094.

5. Mott KJ, Clark DP, Stelljes LS. Regional variation in wound contraction of mohs surgery defects allowed to heal by second intention. *Dermatologic Surg.* 2003;29(7):712-722. doi:10.1046/j.1524-4725.2003.29180.x

6. Guo S, Dipietro LA. Factors affecting wound healing. *J Dent Res.* 2010;89(3):219-229. doi:10.1177/0022034509359125

7. Thomas Hess C. Checklist for factors affecting wound healing. *Adv Skin Wound Care.* 2011;24(4):192. doi:10.1097/01.ASW.0000396300.04173.ec

8. Whitaker IS, Prowse S, Potokar TS. A critical evaluation of the use of Biobrane as a biologic skin substitute: a versatile tool for the plastic and reconstructive surgeon. *Ann Plast Surg.* 2008 Mar;60(3):333-7. doi: 10.1097/SAP.0b013e31806bf446. 9. Smith NC, Anesti K, Mckinnon G. A novel method of applying Biobrane to facial burns. *J PlastReconstr Aesthetic Surg.* 2009. doi:10.1016/j.bjps.2008.08.042

10. Schiefer JL, Arens E, Grigutsch D, Rath R, Hoffmann A, Fuchs PC, Schulz A. A prospective intra-individual evaluation of silk compared to Biobrane for the treatment of superficial burns of the hand and face. *Burns.* 2017 May;43(3):539-548. doi: 10.1016/j.burns.2016.09.005.

11. Ahuja NK, Datiashvili RO. Biobrane in the management of critical microsurgical wounds of the upper extremity. *Microsurgery.* 2012 Mar;32(3):196-200. doi: 10.1002/micr.20966.

12. Hyland EJ, Maze D, Lawrence T, Harvey JG, Holland AJ. Biobrane™ and skin staples: beware of necrotic ulceration. *Int Wound J*. 2016 Oct;13(5):878-9. doi: 10.1111/iwj.12398.
13. Zapata-Sirvent R, Hansbrough JF, Carroll W, Johnson R, Wakimoto A. Comparison of Biobrane and Scarlet Red dressings for treatment of donor site wounds. *Arch Surg*. 1985 Jun;120(6):743-5. doi: 10.1001/archsurg.1985.01390300081014.
14. Warwicker SJ, Lobo CA, Dailami N, Young AE. The safety of general anaesthesia in paediatric patients undergoing the application of Biobrane® for small scalds. *Burns*. 2015 Sep;41(6):1221-6. doi: 10.1016/j.burns.2015.02.007.
15. Krezdorn N, Könniker S, Paprottka FJ, Tapking C, Mett TR, Brölsch GF, Boyce M, Ipaktchi R, Vogt PM. Biobrane versus topical agents in the treatment of adult scald burns. *Burns*. 2017 Feb;43(1):195-199. doi: 10.1016/j.burns.2016.07.022.
16. Beltrà Picó R, Uroz Tristán J, Santana Ramírez R, Hernández Castelló C, Acosta Mérida A. Nuestra experiencia con el uso de Biobrane en el tratamiento de las quemaduras y otras lesiones en la edad pediátrica [Our experience with the use of Biobrane in the treatment of burns and other injuries in children]. *Cir Pediatr*. 2002 Jul;15(3):107-9. Spanish. PMID: 12601983.
17. García del Campo JA, García de Marcos JA, del Castillo Pardo de Vera JL, García de Marcos MJ. Local flap reconstruction of large scalp defects. *Med Oral Patol Oral Cir Bucal*. 2008 Oct 1;13(10):E666-70. PMID: 18830178.

ART

OBSERVATIONAL STUDY OF THE HEALING TIME OF ONCOLOGICAL SURGICAL WOUNDS THAT HEAL BY SECONDARY INTENTION WITH BIOSYNTHETIC PORCINE COLLAGEN TYPE I

= ESTUDIO OBSERVACIONAL DEL TIEMPO DE CURACIÓN DE HERIDAS QUIRÚRGICAS ONCOLÓGICAS QUE CICATRIZAN POR SEGUNDA INTENCIÓN CON COLÁGENO PORCINO BIOSINTÉTICO TIPO I

Method = Método

306 patients = 306 pacientes

Undergoing dermatological surgery in the Dermatology Service of Valencian Institute of Oncology Foundation (FIVO) = Sometidos a cirugía dermatológica en el servicio de dermatología de la Fundación Instituto Valenciano de Oncología (FIVO)

Test = Prueba

Were used = Se utilizaron

Kolmogorov-Smirnov = Kolmogorov-Smirnov

ANOVA = ANOVA

Logistic regression = Regresión logística

Limitations = Limitaciones

Follow-up = Seguimiento

They were followed up in the FIVO dermatology clinic = El seguimiento se realizó en el servicio de dermatología del FIVO.

Discussion = Discusión

Size and location = Tamaño y localización

The size of the defect depends on the type of tumor, dimensions and skin retraction after exeresis. = El tamaño del defecto depende del tipo de tumor, de las dimensiones y de la retracción cutánea tras la exéresis.

The anatomical location implies differences in the thickness of the skin, tissue layers and irrigation of the area. This could lead to a shorter healing time. = La localización anatómica implica diferencias en el grosor de la piel, las capas de tejido y la irrigación de la zona. Esto podría conllevar un menor tiempo de cicatrización.

Study = Estudio

Time = Tiempo

Healing times are studied depending on age, sex, personal history of comorbidities, daily activity and anatomical location. = Los tiempos de cicatrización se estudian en función de la edad, el sexo, los antecedentes personales de comorbilidades, la actividad diaria y la localización anatómica.

Results = Resultados

Conventional Mohs surgery = Cirugía de Mohs convencional

Defect size  $\leq 5,28\text{cm}^2$  Healing  $\leq 66$  days in lesions located in the auricle, nose, inner eye cantus, hand, retroauricular and subungueal area. = Tamaño del defecto  $\leq 5,28\text{cm}^2$  Curación  $\leq 66$  días en lesiones localizadas en el pabellón auricular, la nariz, el canto interno del ojo, la mano, la zona retroauricular y la región subungueal.

Surgical techniques = Técnicas quirúrgicas

Different surgical techniques were performed, so this does not influence the size of the defect or the healing time. = Se realizaron diferentes técnicas quirúrgicas, por lo que esto no influye en el tamaño del defecto ni en el tiempo de cicatrización.

Conclusions = Conclusiones

Use of the dressing = Utilización del apósito

It is effective in the definitive treatment of closure of dermatological oncological surgical wounds. = Es eficaz en el tratamiento definitivo del cierre de heridas quirúrgicas oncológicas dermatológicas.

Its application in small surface area results in healing in 2 or less months. = Su aplicación en pequeñas superficies resulta en una cicatrización en 2 o menos meses.

Figura 1 Cuidado del apósito: recorte de los bordes sueltos del Biobrane®. gr1



Figura 2 Progresión de una herida en el cuero cabelludo hasta la cicatrización completa. gr2

0 month = 0 meses

1 month = 1 mes

3 months = 3 meses

5 months = 5 meses



Figura 3 (A) Imágenes preoperatorias y postoperatorias (B) de la nariz. gr3



Figura 4 (A) Imágenes preoperatorias y postoperatorias (B) del cuero cabelludo. gr4





Tabla 1 Estudio de las variables asociadas al tiempo de curación  $\leq 66$  días: análisis descriptivo y resultados de la comparación de medias mediante la prueba ANOVA.

VARIABLES	N	%	Media (DE)	$p^1$	OR	95%CI (OR)	$p^2$
Edad al diagnóstico, años (V.P. = 0)				0,552			0,228
■ $\leq 62$	81	26,5	71,1 (43,7)		Ref.	Ref.	
■ 63–73	75	24,5	83,3 (70,7)		0,9	0,5–1,7	0,790
■ 74–80	72	23,5	87,1 (71)		0,6	0,3–1,1	0,091
■ $> 80$	78	25,5	87,7 (63,2)		0,6	0,3–1,2	0,134
[0,1-8]							
Sexo (V.P. = 0)				0,294			
■ Hombres	191	62,4	83,4 (60,5)		Ref.	Ref.	
■ Mujeres	115	37,6	79,8 (66,7)		1,4	0,9–2,3	0,126
[0,1-8]							
Hipertensión arterial (V.P. = 4)				0,862			
■ No	190	62,9	78,8 (53,4)		Ref.	Ref.	
■ Sí	112	37,1	88 (76,2)		1,2	0,8–1,9	0,422
[0,1-8]							
Diabetes (V.P. = 5)				0,609			
■ No	248	82,4	81,4 (63,4)		Ref.	Ref.	
■ Sí	53	17,6	83,7 (59,4)		0,7	0,4–1,3	0,303
[0,1-8]							
Anticoagulantes (V.P. = 11)				0,115			
■ No	259	87,8	84 (63,2)		Ref.	Ref.	

■ Sí	36	12,2	67,8 (49,9)	1,3	0,6–2,6	0,464
[0,1-8]						
Localización anatómica (V.P. = 0)				<0,001		
■ Grupo #1 <sup>a</sup>	125	40,9		Ref.	Ref.	
■ Cuero cabelludo	48	15,7	128,3 (77,8)			
■ Sien	20	6,5	101 (56,7)			
■ Frente	15	4,9	101,2 (86,3)			
■ Mejilla	13	4,3	113,3 (50,5)			
■ Pie	13	4,3	98,1 (66,7)			
■ Pierna	11	3,6	116,7 (33,3)			
■ Región preauricular	5	1,6	112 (51,7)			
■ Grupo #2 <sup>b</sup>				7,2	4,3–12,1	<0,001
■ Canto interno del ojo	5	1,6	42,2 (16,3)			
■ Mano	7	2,3	54,3 (30,5)			
■ Pabellón auricular	54	17,6	56,9 (29,6)			
■ Nariz	107	35	62,1 (57,2)			
■ Región retroauricular	4	1,3	65,2 (27,5)			
■ Lecho ungueal	4	1,3	60,7 (26,5)			
[0,1-8]						
Tipo de cirugía (V.P. = 0)				<0,001		<0,001

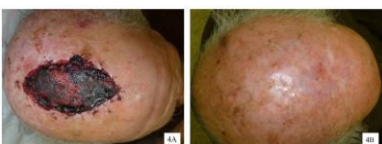
Extirpación convencional con cirugía de Mohs en diferido	179	58,5	94,6 (65,6)		Ref.
Cirugía de Mohs convencional	127	41,5	64,4 (54)	2,8	1,7–4,4
[0,1-8]					
Área del defecto quirúrgico (V.P. = 27)				<0,001	<0,001
>5.28 cm <sup>2</sup>	87	28.4	55,6 (44,7)	5,6	3,2–9,9
≤5.28 cm <sup>2</sup>	192	62.7	99 (67,2)	5,6	3,2–9,9

Regresión logística bivalente. Análisis descriptivo de las variables y resultados de la comparación de medias mediante la prueba no paramétrica U de Mann-Whitney. ANOVA. Análisis de las variables asociadas al tiempo de curación ≤ 66 días. Regresión logística bivalente.

<sup>a</sup> Grupo #1 incluye las siguientes localizaciones: pierna, cuero cabelludo, mejilla, sien, pie, frente y región preauricular.

<sup>b</sup> Grupo #2 incluye las siguientes localizaciones: pabellón auricular, nariz, canto interno del ojo, mano, región retroauricular y lecho ungueal.

$p^1$ : valor p asociado a la diferencia de medias.

$p^2$ : valor p asociado a la regresión logística.

Tabla 2 Análisis multivariante de las variables asociadas al tiempo de curación  $\leq 66$  días.

	OR	95%CI (OR)	<i>p</i>
Área del defecto quirúrgico ( $\leq 5.28 \text{ cm}^2$ vs $> 5.28 \text{ cm}^2$ )	3,2	1,7–6	<0,001
Localización anatómica por grupos (grupo #2 vs grupo #1) <sup>a</sup>	4,3	2,4–7,5	<0,001

Localización:

<sup>a</sup> Grupo #1 corresponde a localizaciones en la pierna, el cuero cabelludo, la mejilla, la sien, el pie, la frente y la región preauricular. El grupo nº 2 corresponde a localizaciones en la pierna, la nariz, el canto interno del ojo, la mano, la zona retroauricular y el lecho ungueal.

OR: odds ratio; IC: intervalo de confianza.